POINTS-COEUR

RAPPORT MORAL 2018

SOMMAIRE

I. RAPPORT MORAL P. 5

- NOTRE VISION P. 6
- NOTRE MISSION P. 6
- NOS PRINCIPES D'ACTION P. 6
- PROMOUVOIR UNE CULTURE DE COMPASSION P. 7
- POINTS-CŒUR DANS LE MONDE P. 8
- POINTS-CŒUR EN QUELQUES CHIFFRES P. 8
- LES VOLONTAIRES P. 9
- LA VIE DES POINTS-CŒUR P. 10
  - L'accueil P. 10
  - Les visites dans les quartiers P. 10
  - Les lieux de visites extérieurs au quartier P. 11
  - Les propositions P. 16
  - Les réalités Points-Cœur P. 20
  - Les autres engagements Points-Cœur P. 24

II. CONTACTS P. 26

RAPPORT MORAL

28 ANS

© Points-Cœur Inde

Remettre l'homme au centre
Ériger une société profondément humaine

NOTRE VISION

Nous rêvons d'un monde profondément humain, c'est-à-dire d'un monde où chaque homme reçoive l'attention qui lui est nécessaire pour vivre dignement.

NOTRE MISSION

Points-Cœur constate chaque jour que la solitude et l'exclusion sont les premières causes de souffrance, tant dans les pays pauvres que dans les pays riches.
Points-Cœur a pour mission d'aller dans les lieux où personne ne veut aller afin d'être présent auprès des personnes les plus seules.

NOS PRINCIPES D'ACTION

Former et envoyer des volontaires sur le terrain pour vivre dans les lieux de grande souffrance : bidonvilles, quartiers réputés difficiles, lieux de grande solitude.
Organiser des opérations de sensibilisation au problème de l'exclusion et de la solitude.

ÊTRE PRÉSENT AUPRÈS DES PLUS SOUFFRANTS

« Évangéliser implique un zèle apostolique. Évangéliser présuppose dans l'Église la *parrhesia*, de sortir d'elle-même. L'Église est appelée à sortir d'elle-même et à **aller vers les périphéries**, pas seulement géographiques, mais également celles de l'existence : **celles du mystère du péché, de la souffrance, de l'injustice, celles de l'ignorance et de l'absence de foi, celles de la pensée,** celles de toutes les formes de misère. »

Pape François

Promouvoir une culture de compassion dans tous les milieux

L'HOMME AU CENTRE DE TOUT

Au sein des bidonvilles, les volontaires ont appris à porter un regard nouveau sur la réalité, un regard où l'homme est au centre de tout.

Points-Cœur cherche à faire connaître et partager cette expérience humaine qui redonne un sens à toute activité sociale, économique, artistique, politique…

Points-Cœur s'adresse ainsi au monde de l'entreprise, au milieu étudiant, aux personnes seules, aux familles…

DES PROPOSITIONS ADAPTÉES

- Site Internet
- Blog quotidien d'informations
- Newsletter
- Bulletin Points-Cœur trimestriel
- Séminaires
- Conférences-témoignages
- Soirées-rencontre avec des intervenants extérieurs
- Événements culturels
- Partenariats d'entreprise
- Groupes de réflexion
- Soirées films-débats…

« Ce jour-là, deux choses ont attiré mon attention. La première fut de voir le grand nombre de personnes qui accompagnaient Père Thomas et Père Thibault. Cela m'a fait penser qu'ils devaient être très aimés. La seconde, c'est la manière dont Père Thomas saluait les jeunes à la fin de la messe. Dans ces embrassades, j'ai reconnu un véritable amour et j'ai compris que cette nouveauté serait aussi un bien pour ma vie. C'est une grâce pour moi de participer à la messe en sachant que l'homme qui célèbre est quelqu'un sur qui je peux compter, un véritable ami.

Par la suite, j'ai rencontré Nicolas, qui est laïc consacré à Points-Cœur, puis Francisca et Stephanie, qui sont parties en mission. A partir de là, tout est allé de mieux en mieux, nous avons commencé la I-School à laquelle je participe fidèlement avec Katherine, mon épouse. Ce lieu de rencontre et de partage est devenu l'espace pour mieux nous connaître, pour approfondir notre amitié et découvrir Dieu dans notre vie. Avec eux, j'ai pu retrouver Cintia, Alicia et Alvaro, d'autres amis avec lesquels je ne partageais plus grand chose. J'ai aussi pu rencontrer Joana et Alejandro qui ont rejoint cette communauté qui grandit petit à petit.

Ma rencontre avec Jésus-Christ est un événement qui se renouvelle tous les jours et la rencontre avec mes amis de Points-Cœur en est la plus grande preuve. »

Francisco D.

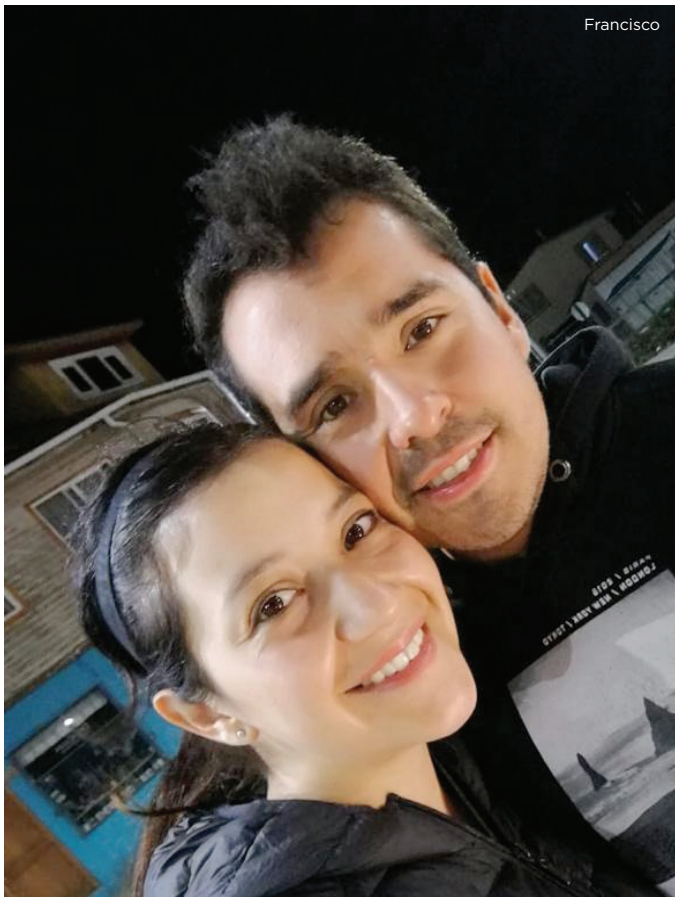
Francisco

28 ANS

28 ANS POINTS-CŒUR 1990-2018

LES MAISONS POINTS-CŒUR

DANS **26** PAYS

SUR **4** CONTINENTS

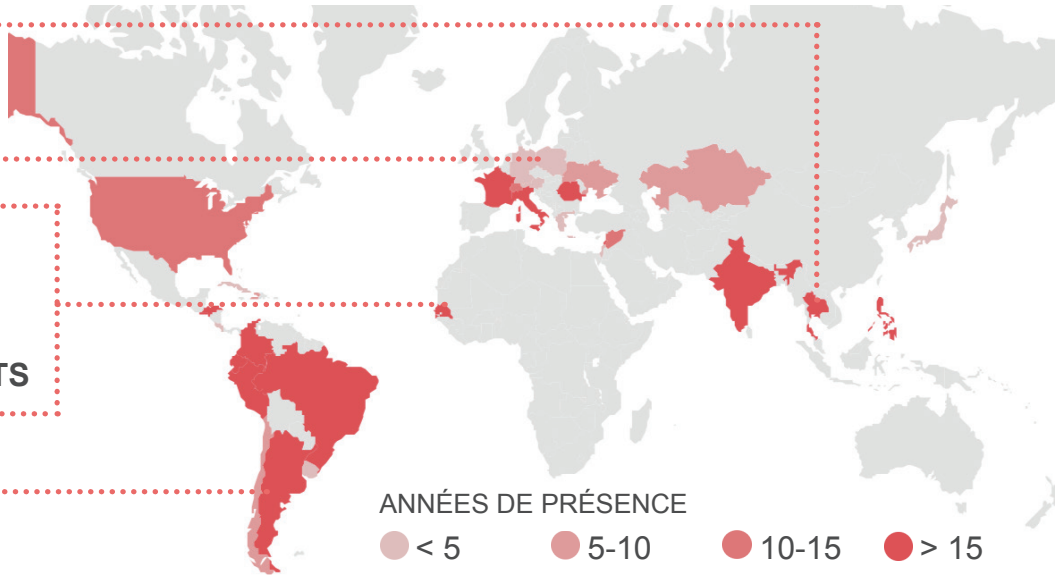

DIFFÉRENTS TYPES DE MAISONS

22 Maisons de quartier

7 Points-Cœur étudiants et jeunes pros

2 Villages Points-Cœur

5 Maisons de formation

4 Prieurés des Servantes

EN NOMBRE CROISSANT DEPUIS 1990

1990 : 2

1995 : 18

2000 : 28

2005 : 31

2018 : 40

LES PERSONNES SUR LE TERRAIN

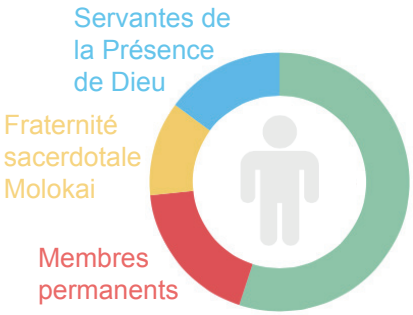

En 2018 **55%** de volontaires

DEPUIS 1990, PLUS DE **1600** VOLONTAIRES DE **38** NATIONALITÉS

NOMBRE DE DÉPARTS EN MISSION

cumulés sur 5 ans

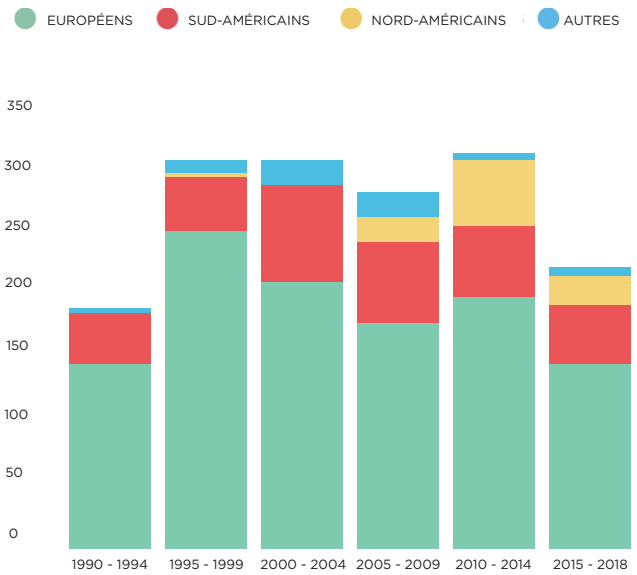

Les Volontaires

une présence auprès des plus délaissés

Qui sont les volontaires ?

- **Des jeunes entre 18 et 35 ans**
- Originaires du monde entier
- Qui partent pour **de 14 à 24 mois**
- Formant des équipes mixtes de 4 à 6 volontaires

Mission des volontaires

Mener une vie simple au milieu des plus délaissés.

Accueillir

Accueil de jour pour les enfants et les familles du quartier.

Accompagner

Être un relais entre les personnes et les structures sociales locales.

Soutenir

Visiter les personnes seules, dans la rue, les hôpitaux, les prisons…

À qui viennent-ils en aide ?

• Aux enfants, jeunes et familles dans les bidonvilles : 20 maisons de quartier pour un accueil de jour dans 15 pays.

• Aux personnes en grande difficulté, malades et handicapées.

• Aux personnes dont la souffrance est plus cachée et non moins terrible : 8 maisons pour étudiants et jeunes professionnels (Allemagne, Autriche, États-Unis, France, Pologne, Suisse, Ukraine).

Au centre de la mission, l'amitié

Les volontaires tissent des liens d'amitié et de confiance avec les personnes de leur quartier.
Ils sont une présence attentive aux besoins de leurs amis et les aident en conséquence d'une manière personnalisée.

© Points-Cœur France

28 ANS

La vie dans les Points-Cœur

L'Accueil

Accueil quotidien d'enfants, de jeunes et d'adultes, dans toutes les maisons de quartier.

- Accueil d'enfants : jeux, lectures, discussions, ateliers cuisine...
- Accueil de jeunes : beaucoup de jeunes viennent chez nous pour parler de leurs problèmes ou de leurs interrogations, ce qu'ils peuvent rarement faire dans leur famille.
- Accueil d'adultes : beaucoup s'arrêtent un moment après leur travail, pour un café ou un moment de discussion, le Point-Cœur devient un lieu de paix et de repos.

Accueil et écoute **24h/24**
dans toutes les maisons

Le Quartier

Chaque jour, les volontaires Points-Cœur visitent leurs voisins.

- **Plus de 400 familles sont visitées hebdomadairement**
- **Près de 4000 familles sont visitées régulièrement.**

À travers une amitié gratuite, ils veulent redonner aux plus pauvres la conscience de leur dignité. Cette amitié permet de faire le lien entre les voisins et les structures locales existantes (hôpitaux, écoles, mairies....).

Chaque semaine

plus de **400** familles visitées

© Points-Cœur Chili

Les lieux de visite extérieurs au quartier

Lieux de vie de Sans-Abris

Allemagne, Argentine, Autriche, États-Unis, Japon, Pologne, Ukraine

Visites hebdomadaires de foyers pour des sans-abris dans 7 pays.

Activités organisées :
- visites aux personnes sur leur lieu de vie
- distribution de repas
- accompagnement pour les démarches auprès des instances sociales

© Points-Cœur Japon

ZOOM SUR ...

Les visites aux sans-abris de Sendai

« Je pense en particulier à notre ami Monsieur Atsuki. Il parle espagnol et un peu anglais. Avec le temps nous avons appris qu'il est ingénieur spécialisé dans l'étude des écrevisses. Sa spécialité l'a fait voyager longtemps en Amérique du Sud, en particulier en Colombie, mais aussi au Mexique. Récemment, et pour la première fois nous l'avons invité au restaurant. Nous sommes allés dans un restaurant mexicain. Cela faisait plusieurs années qu'il n'avait pas mangé mexicain et, naturellement, avec l'aide d'un petit mojito, les souvenirs refont surface. Les histoires se croisent et ne finissent pas. C'est alors qu'il nous raconte que sa femme est Colombienne et qu'avec ses deux enfants, elle habite à New-York... déchirement de ne pas être avec eux, de ne pas les voir grandir... d'être dans le besoin, ici, à Sendai. Que s'est-il vraiment passé ? Nous n'en saurons pas plus pour l'instant. Cela fait cinq ans que nous nous connaissons, c'est une révélation pour nous. La soirée se finit autour d'une glace et d'un café, à nous raconter où trouver le meilleur thé Japonais, sa culture, sa récolte et comment le servir. Nous nous séparons sur le parvis du restaurant ne sachant pas si, ce soir, il retournera dans sa tente alors que la température est négative et le sol gelé après des chutes de neige... Chacun repart de son côté. Avec Shannon, nous marchons en partageant nos émotions de la grandeur de notre mission et du mystère-miracle qui vient juste d'avoir lieu... Mystère de l'amitié qui ouvre les cœurs et redonne courage et vie. »

Sylvie M.

Décharge

Visites hebdomadaires de la plus grande décharge à ciel ouvert de Dakar

Activités organisées :
- visites aux personnes habitant ou travaillant dans la décharge
- jeux avec les enfants

© Points-Cœur Sénégal

28 ANS

Maisons de retraite

Allemagne, Brésil, Cuba, Equateur, États-Unis, France, Grèce, Honduras, Inde, Italie, Japon, Ukraine

Activités organisées :

- visites aux personnes âgées, parfois avec des enfants ou des jeunes
- organisation de diverses activités sur place (théâtre avec des enfants, expositions, musique…)

Hôpitaux

Allemagne, Argentine, Equateur, États-Unis, Inde, Italie, Japon, Pologne, El Salvador, Sénégal, Thaïlande

Visites hebdomadaires d'hôpitaux dans 11 pays.

Activités organisées :

- visites aux malades
- aide pour faire les démarches d'admission dans des hôpitaux
- présence auprès des mourants et de leurs familles
- organisation d'événements sportifs et culturels avec les patients

Prisons

Autriche, Chili, Honduras, Pérou, Philippines, Sénégal, Thaïlande

Visites hebdomadaires de prisons ou centres de réintégration dans 7 pays.

Activités organisées :

- visites aux prisonniers
- organisation d'évènements culturels ou sportifs à l'intérieur de la prison

Foyers pour personnes handicapées

Brésil, Chili, France, Inde, Italie, Pérou, Sénégal

Visites hebdomadaires de centres pour personnes handicapées dans 7 pays.

Activités organisées :

- visites aux personnes
- organisation d'événements sportifs et culturels avec les personnes
- prise en charge des personnes pour des sorties

© Points-Cœur Etats-Unis

ZOOM SUR ...

Les visites à l'hôpital Bloom pour les enfants atteints de leucémie au Salvador

« J'ai traversé de nouveau le seuil de l'hôpital. Je ne savais pas ce qui m'attendait. Mais ce jour était différent des autres. Parfois dix minutes valent plus que tout.

La visite s'est déroulée, comme d'habitude. J'ai fait la connaissance d'un nouvel enfant, Abraham qui a trois ans. J'ai également essayé de faire oublier sa tristesse à Kejszi par un petit jeu, car il est couché depuis des semaines dans son lit d'hôpital. Des moments inoubliables, des sourires et des larmes, des petits miracles, des moments bouleversants. Tous ces évènements faisaient partie de cet après-midi-là.

Il restait juste dix minutes de visite. Mon frère de communauté m'a prévenue que quelqu'un voulait me voir. Mon cœur a frémi. Qui pourrais-je revoir de nouveau ? Est-ce le petit Angel, dont j'ai transformé les pleurs en rire ou bien le petit Diego, qui m'a dit au revoir en pleurant, ou éventuellement Nataly, William, Wendy ou Joshué ? La réponse fut rapide : c'était Wendy qui m'attendait dans une autre salle. Je suis partie à sa recherche.

Des yeux rayonnants m'ont accueillie. Cette rencontre était une immense joie. Cela faisait deux mois qu'on ne s'était pas vues. « Tu me reconnais encore ? » lança-t-elle. Cette question n'était pas liée au temps écoulé depuis notre rencontre, mais plutôt, parce que la première fois que nous nous étions vues, elle avait une magnifique chevelure. Combien il peut être difficile d'accepter le changement de son apparence ! Combien il peut être difficile d'accepter sa maladie ! Combien il peut être difficile que peut-être, même les quelques personnes proches ne la reconnaissent pas. Elle marche sur un chemin qu'elle n'a pas choisi. Cette maladie semblait être si loin et maintenant elle est terriblement proche. Je sais aussi que le Bon Dieu n'a pas accordé à chacun d'eux une longue vie. C'est douloureux. Mais malgré tout, chaque semaine, je traverse le seuil de cet hôpital avec le même désir : laisser d'autres enfants entrer dans mon cœur... »

Bérengère L., volontaire - Honduras, 2018

Orphelinats

Brésil, Équateur, États-Unis, Inde, Philippines, Sénégal, Ukraine

Visites hebdomadaires d'orphelinats dans 7 pays.

Activités organisées :

- visites aux orphelins
- jeux sur place
- organisation d'événements sportifs et culturels avec les enfants
- accueil ponctuel dans nos maisons
- camps sur plusieurs jours ou sorties à la journée avec les enfants

© Points-Cœur Honduras

28 ANS

© Points-Cœur Grèce

Centres pour réfugiés

Autriche, Grèce, Thaïlande

Visites hebdomadaires de centres pour réfugiés dans 3 pays.

Activités organisées :

- visites aux familles
- jeux sur place avec les enfants
- aide pour les formalités et les démarches administratives
- accueil ponctuel dans nos maisons

ZOOM SUR ...

Centre de rétention de migrants à Ahtènes

« Theige est du Congo, et a vécu là-bas dans son petit village, une enfance très heureuse dont elle nous partage parfois avec cette belle nostalgie des anecdotes drôles, témoignant d'un amour intact de sa famille, de son village et de sa culture. Mais la guerre vient la réveiller une nuit où son village connaît l'horreur. Puis c'est la fuite, longue et éprouvante, le déracinement dans l'exil qui fragilise. Mais du haut de ses dix-huit ou dix-neuf ans (elle n'est pas très sûre de sa date de naissance), sa force est immense et son courage inépuisable. Sa maturité, son humilité, et sa miséricorde me décontenancent et m'enseignent.

Au bout des mois d'exil (sont-ils terminés ?) elle est recueillie à Athènes par les Sœurs de Mère Teresa qui l'hébergent et la protègent quelques temps (nous faisons alors sa rencontre), avant qu'elle soit logée dans un centre de réfugiés en banlieue d'Athènes. Alors que l'amitié avec nous grandit, elle apprend par le médecin qu'elle est enceinte, depuis le début de son exil... Lorsqu'on lui propose d'avorter, Anaïs recueille alors cette phrase qui nous bouleverse encore : « Pourquoi je rejetterais ce bébé, c'est maintenant ma seule famille ? » La belle Camélia naît quelques mois plus tard, déjà membre de notre famille. Cette année, quelle joie pour moi de voir Camélia grandir puis marcher puis parler, et sa maman rayonner toujours plus d'un amour incroyable. Sa maternité inattendue la sauve. Et cet amour qu'elles s'offrent, mère et fille, est bouleversant. Mais le plus touchant pour nous, sont ces instants partagés où Theige se sent avec nous comme chez elle. Lorsque je l'ai raccompagnée au bus, dernièrement, elle n'hésitait pas à me confier de nouveau : « Vous êtes comme ma famille tu sais ? » »

Simon Sauvestre, Juin 2018

Visites auprès de femmes en difficulté (prostitution, sans-abris, expatriées...)

Autriche, États-Unis, El Salvador, Grèce

Visites hebdomadaires de centres d'accueil pour femmes en difficulté ou lieux de prostitution

Activités organisées :
- visites aux femmes
- accompagnement dans leurs démarches administratives

ZOOM SUR ...

La mission à Athènes

« Il y a quelques semaines, Adelina était très malade. En arrivant chez elle pour prendre de ses nouvelles, nous la découvrons dans un triste état, incapable de se lever et brûlante de fièvre. Son petit est tout aussi malade, il n'a pas mangé depuis deux jours. Le papa est là, je me tourne vers lui en lui demandant d'aller chez le médecin, mais il refuse. Même s'il semble être préoccupé pour le petit, il dénigre totalement sa femme : « Elle, elle peut mourir ici, cela ne changera rien. *» Voilà des années que chaque jour, Adelina l'entend parler ainsi, des années que ses enfants le voient traiter ainsi sa femme. Nous sommes désemparées face à une telle violence, face au néant qui emplit le cœur de cet homme. Le regard d'Adelina implore notre présence. Après de longs pourparlers, nous partons finalement à la pharmacie, avec l'espoir que, là- bas, ils insisteront pour aller voir un médecin. Mais là encore, Bedri ne veut pas acheter de médicaments pour son épouse et se révèle incapable d'un geste de tendresse pour elle. Un peu plus tard, nous les quitterons, le cœur déchiré par cette situation. Le lendemain-matin, la mine contrite, Bedri vient sonner chez nous : « Allons à l'hôpital », murmure-t-il, dans une attitude de grande humilité.*

Quelques jours après qu'elle se soit remise, nous croisons Adelina, qui nous saute littéralement au cou. Plus le temps passe, plus ses embrassades sont intenses. « Merci, merci... », ne cesse-t-elle de répéter. Cette femme m'émeut. La voir souffrir m'ébranle, et je comprends qu'elle n'attend rien d'autre que d'être aimée.

Anaïs Guillerme, Octobre 2018

© Points-Cœur Grèce

28 ANS

Les Propositions

Soirées culturelles (films, rencontres avec des artistes...)

Allemagne, Autriche, Cuba, États-Unis, France, Pérou, Philippines, Pologne, Sénégal, Suisse, Ukraine

Organisation de **soirées culturelles** :

- Films, présentations d'artistes, danses populaires...
- Ouverture à la richesse de la culture locale
- Ouverture au monde de l'art pour des personnes qui n'y ont pas accès
- Outil de réflexion sur le sens du travail, de l'amitié, de la famille...

ZOOM SUR ...

Café culturel aux traditions costaricaines

« Ce café culturel fut une manière de faire connaître l'œuvre Points-Cœur et de rencontrer des personnes qui sont engagées auprès d'associations costaricaines.

Grâce à cet événement, nous avons rencontré de nombreux artistes qui se sont mis complètement à notre service ! Un ami, Johnny, qui fait partie d'une compagnie de danses folkloriques nous a mis en contact avec la directrice. Celle-ci nous a proposé que plusieurs couples de danseurs se produisent sur deux chansons typiques qu'interpréta Trinidad, en compagnie de deux autres artistes. C'est ce même ami, Johnny, qui présenta les maestros Jorge et Freddy à Trinidad et, depuis ce jour, une belle amitié est née avec le maestro Jorge, qui vit tout près de notre Point-Cœur.

Ce qui me touche le plus c'est l'engagement de beaucoup : Pamela (actrice de profession) qui anima toute la soirée avec l'un de ses amis, en présentant une petite pièce de théâtre afin d'expliquer l'histoire du café au Costa Rica, en animant quelques activités ludiques et en introduisant les différentes vidéos des quatre volontaires ticas qui sont, en ce moment, en mission. Esteban, qui a consacré beaucoup de temps pour faire la vidéo que nous avons présentée sur notre propre mission. Nidia, une élève du cours de crochet d'Analia, qui a aidé Analia et Trinidad à tricoter toutes les roses qui entouraient les serviettes en papier pour chaque invité (une centaine !). Noémie, une élève du cours de bijouterie d'Analia, qui a confectionné trois parures pour l'un des jeux de la soirée. Ismael, un grand ami du Point-Cœur, qui nous a aidé à faire les chorreadores *(technique d'extraction du café, que nous utilisons ici au Costa Rica). Estefania, Johan, Cindy, Leila, Rolando, Oscar, Jenika, sont tous les volontaires qui sont venus (certains de bien loin...) nous aider à servir le café, les petits fours et le dîner typique de cafétal (une portion de riz, de frijoles, de picadillo de pommes de terre, platanos frits et une omelette enveloppée dans des feuilles de banane qui ont pour propriété de garder la chaleur des aliments). Javier, le photographe attitré de toute la soirée ! »*

Agnès B. - Novembre 2018

© Points-Cœur Costa Rica

Séminaires de formation sur un ou plusieurs jours

dans tous les pays

Dans tous les pays, **groupes de réflexion pour adultes, jeunes ou enfants** de milieux sociaux différents :

- Réflexion autour d'un texte sur le sens du travail, de la famille, des amis
- Moment de rencontre entre des personnes de milieux très différents

De même, **des journées de réflexion pour jeunes ou pour adultes** sont organisées régulièrement ou ponctuellement dans tous les pays.

© Points-Cœur Honduras

Sport

Chili, France, Honduras, Italie, Japon, Philippines

- 3 équipes de football pour des adultes
- 1 équipe de football avec des adultes handicapés
- **10 équipes de football pour des jeunes et des enfants**
- 1 équipe de Volley-Ball
- 1 équipe de Basket-Ball
- Rencontres sportives hebdomadaires
- Participation à des compétitions
- Accès au sport pour des milieux défavorisés (prisons, orphelinats…)
- Occasion pour des personnes de milieux très différents de se rencontrer

© Points-Cœur Philippines

28 ANS

Soutien scolaire

- Pour **20 enfants de 8 à 13 ans**, avec un fort retard scolaire, un taux d'absentéisme scolaire élevé, ou provenant d'un milieu familial défavorisé
- 1h30 chaque jour de soutien scolaire
- Prise en charge par des bénévoles : étudiants, mères de famille, enseignants…
- Différentes activités concluent les devoirs : travail de poterie, dessin, théâtre et chant, activités en plein air, sport

Ateliers d'art

Japon, Italie

Cours de cuisine au Japon
avec une cinquantaine de femmes d'Ishinomaki, une ville très touchée par le Tsunami de 2011.

Plusieurs pièces de théâtre (ou film) mises en scène avec les enfants
(El Salvador, Equateur, Argentine, Grèce)

ZOOM SUR …
Soirées théâtrales à Naples (Italie)

• 3 soirées de théâtre et une soirée finale de chants napolitains et de piano
• 200 à 400 personnes à chaque soirée
• 30 jeunes pour le déroulement de l'événement (hotesses, service d'ordre, bar, accueil, présentatrices)

© Points-Cœur Italie

Sorties à la journée ou sur plusieurs jours avec des enfants, des adolescents ou des adultes

Allemagne, Autriche, Argentine, Équateur, États-Unis, France, Italie, Pérou, Philippines, Roumanie, Sénégal, Suisse, Brésil

Chaque année, plusieurs Points-Cœur organisent des camps de quelques jours ou des sorties avec des enfants ou des jeunes de leur quartier. Ce sont souvent les seules occasions que ces enfants ont de sortir de leurs bidonvilles et de découvrir la beauté de la nature et de leurs pays.

© Points-Cœur Uruguay

En 2018, ont été organisés :

- **Plus de 20 camps** pour près de **500 enfants**
- **une centaine d'excursions**

ZOOM SUR ...

Le camp d'été du Point-Cœur de Manille

« Kian, comme une trentaine d'enfant, fait partie des deux équipes de foot du Point-Cœur de Navotas. Tout au long de cette année 2018, il a pu grandir notamment à travers les différentes sorties et camps organisés régulièrement : match en différents endroits de Manille, sorties à l'occasion de la coupe du monde de football, camp à Marikina de quatre jours, tournoi à l'*European School*, visite du musée des Sciences de Barangka, virée de Noël dans une clinique coréenne et diverses plongées en piscine aux quatre coins de la ville pour se rafraîchir l'esprit et sortir du bidonville.
Comme le disait Buboy tout récemment : « *Avec les copains, on a l'impression que nos cœurs vont exploser à découvrir tant de nouvelles et belles choses !* »

Alexandre D., du Point-Cœur des Philippines

© Points-Cœur Philippines

28 ANS

Les réalités Points-Cœur

Les maisons de quartier

22 Points-Cœur dans des quartiers défavorisés dans 19 pays

- présence auprès des voisins
- accueil quotidien
- visites de lieux particulièrement défavorisés

Il y a actuellement 22 maisons Points-Cœur dans des quartiers de périphérie (bidonvilles, slums, favellas), dans 19 pays. Dans chacune de ces maisons vivent entre 4 et 7 jeunes qui accueillent et visitent quotidiennement leurs voisins et les personnes les plus souffrantes.

LE POINT-CŒUR DE DAKAR FÊTE SES 25 ANS

La ville de Dakar est la capitale du Sénégal mais aussi la capitale économique de l'Afrique de Ouest : tout transite par Dakar. C'est pourquoi, le Sénégal est appelé « le pays de la Teranga », c'est à dire de l'accueil et du partage.

C'est en mars 1993 que l'œuvre Points-Cœur s'est installée en périphérie de Dakar dans le quartier de Arafat à Grand Yoff.

Aujourd'hui, ce secteur est devenu l'une des 19 communes d'arrondissement de la ville. La vie y bouillonne : une dizaine d'ethnies différentes se côtoient avec leurs traditions, leurs cultures et leurs langues.

Là, les volontaires vivent leurs apostolats dans ce lieu si accueillant. Une fois par semaine les volontaires visitent la prison de Dakar et la décharge de Mbeubeux.

« Nous avons commencé par une messe d'action de grâce célébrée à la paroisse. A la fin de la messe, notre fidèle ami Simon – « la joie » – avait préparé un petit sketch sur la mission des volontaires de Points-Cœur. Le chapelet avec les enfants était au centre, comme s'il avait perçu la source de notre mission. Des applaudissements ont retenti quand les enfants ont prié en latin, français ou wolof... Le dimanche suivant, le cardinal Théodore Adrien Sarr, évêque émérite, est venu célébrer la messe dans la rue du Point-Cœur. Sa présence nous a édifiés. Heureux d'être là, il est resté une bonne partie de la journée à regarder les spectacles des enfants et les danses traditionnelle que la communauté avait préparés. Ce fut un très beau moment de fête pour nos amis et nos enfants. Nous avons reçu quelques témoignages bouleversants : « Au Point-Cœur, j'ai découvert la prière silencieuse », nous disait un ami de longue date. Notre ancien curé, l'abbé A., présent pour l'anniversaire, me confiait : « La présence au Christ comme vous la vivez est ce dont ont besoin les jeunes chrétiens sénégalais ». Deo Gratias! »

Guillaume de L., Sénégal, Avril 2018

Et encore : Argentine, Brésil, Chili, Cuba, Équateur, Etats-Unis, Grèce, Honduras, Inde, Italie, Japon, Pérou, Philippines, Roumanie, El Salvador, Sénégal, Thaïlande,

Les Points-Cœur étudiants/travailleurs

7 Points-Cœur étudiants/travailleurs dans 6 pays

- présence de compassion sur le lieu de travail ou d'études
- visites de lieux particulièrement défavorisés
- diffusion de Points-Cœur

Il y a actuellement **7 Points-Cœur étudiants/travailleurs dans 6 pays** situés dans des grandes villes occidentales. Les jeunes qui y vivent veulent diffuser une culture de compassion dans leur travail, leurs études, le monde de l'art, de l'économie, de la politique… tout en gardant un lien avec les plus pauvres.

« Je suis souvent sur les routes dorénavant, afin de semer, encore semer et toujours semer. Quoi donc ? Tout simplement la possibilité offerte par Points-Cœur de faire une mission de volontariat à l'étranger. Pour mon plus grand bonheur, car cela est une grande joie, étant donnée la grande diversité des rencontres qui me sont données de vivre ! De fait, nous ne sommes pas encore très connus ici.

Au festival des jeunes familles de Pöllau (bourg situé à une heure au sud de Vienne), j'y expérimentai le plus beau jusqu'à présent en terre autrichienne. Tout simplement, parce qu'il a été vécu en compagnie de belles personnes, ouvertes, curieuses, intéressées, et priantes surtout ! Malgré le temps parfois pluvieux et glacial, non de saison, le cadre, reposant et idyllique de la vallée y a largement contribué. Pour ces deux mille personnes et enfants, le rendez-vous est à nouveau donné pour l'été 2019…

Notre cadeau fut l'intérêt vrai de Rosa et Léopold, rencontrés lors de ce même festival. Après le premier week-end de discernement, ils ont donc dit OUI et partiront en mission avec Points-Cœur ».

Denis C, Vienne, Janvier 2018

Et encore :
Autriche, France, Pologne, Suisse, Ukraine

LE POINT-CŒUR DE VIENNE FÊTE SES 8 ANS

Le Point-Cœur se situe dans le centre de Vienne, ville carrefour de l'Europe centrale, de par sa position géographique et son histoire. S'y côtoient ainsi de très nombreuses langues et cultures qui depuis l'époque Habsbourg sont habituées à cohabiter dans la paix et la bienveillance. Vienne est aussi la ville de culture que nous connaissons. Elle a un attachement particulier à la musique qui est présente dans la vie de tous les viennois. C'est un pays de tradition catholique qui souffre cependant de la sécularisation et de la montée de l'individualisme, générant de nombreux laissés pour compte.

Le Point-Cœur de Berlin accueille aussi chaque année plusieurs étudiants pour un semestre, un an ou plus. Ils participent à la vie de communauté, de prière et d'apostolat de la maison au rythme de leurs études et du chemin de chacun.

Chaque semaine, ils vont visiter une maison de retraite.

28 ANS

Les villages Points-Cœur

La Fazenda do Natal, Brésil

Situation

La Fazenda do Natal a été créée en 1992. C'est une ferme située en pleine nature à 40 km de la ville de Salvador da Bahia au Brésil.

Effectif

- 19 enfants et adolescents
- 11 adultes

Composition

- 7 maisons familiales
- 1 école
- 1 réfectoire
- 1 four à pain
- 1 salle pour des ateliers
- 2 maisons pour l'hôtellerie
- 1 salle informatique
- 1 bibliothèque

Objectif

Proposer **à des enfants en grande précarité** (vivant dans la rue, porteurs de handicap, violentés par leurs proches...) de quitter leur contexte habituel difficile (favelas de Salvador da Bahia, centres sociaux peu adaptés, rue) pour **vivre dans un village où ils trouveront un cadre sain et structuré.**

Moyens

Mener une vie équilibrée, partagée entre :
- l'école
- le travail pour ceux qui le peuvent,
- les activités culturelles et sportives,
- les tâches de la vie quotidienne (cuisine, lingerie...).

« La Fazenda s'est remplie à nouveau suite à l'arrivée de Flavia et de ses trois enfants : Mélissa, sept ans, Isaquel, cinq ans et Elizeu, deux ans. Elle nous a été envoyée en urgence par les services sociaux de la ville voisine, suite à une plainte qu'elle a déposée envers son mari alcoolique, exerçant des violences aussi bien à son encontre qu'à celle des enfants. Il y a eu en effet un changement impressionnant chez ces trois petits. Nous avons été, au départ, déstabilisés par leur violence aussi bien physique que verbale. Aujourd'hui, ces trois enfants sont méconnaissables !

Je suis impressionnée par la force que l'amour, l'attention et l'éducation peuvent avoir sur le développement des enfants ! La dernière fois, nous avons fait une petite promenade suivie d'un goûter et j'ai été émerveillée par leur curiosité et par leur énergie débordante. Isaquel a fait le service du jus de fruits, en veillant à commencer par les filles d'abord, tandis que Mélissa proposait régulièrement les pop-corn à partager. Tous disaient naturellement s'il te plaît, merci... Ces moments sont d'une beauté et d'une douceur inoubliables ! »

Mathilde et Adrien C. - Brésil, La Fazenda do Natal

© Points-Cœur Brésil

Le Jardin de la Miséricorde, Inde

Origine

Fondé en 2000 à l'initiative de Points-Cœur, le Jardin de la Miséricorde est **un lieu d'accueil pour des personnes en situation d'exclusion et d'isolement.** Il est situé à 65 km de Madras (Inde).

Accueil permanent

Une quinzaine de personnes sont accueillies de manière permanente.

Le Jardin de la miséricorde offre à ces personnes le temps de se reconstruire, par une vie en communauté simple et tournée vers les autres, et à travers différentes activités (préparation des repas, entretien du jardin, ménage, soutien scolaire...).

Composition

- 6 maisons pour l'accueil
- 1 grand bâtiment : salle à manger, salle de classe et lieu de réunion
- 1 terrain de sport couvert
- 1 four à pain
- 1 petite maison pour faire des retraites spirituelles

Accueil temporaire

Environ une cinquantaine de personnes sont accueillies temporairement chaque année.

Il s'agit de situations temporaires d'exclusion ou de crise nécessitant un accueil à court terme de 2 jours à 2 mois.

Mais aussi :

- temps de vacances pour les enfants et les familles vivant dans les bidonvilles
- période de ressourcement pour des personnes malades ou handicapées

Le Jardin est également un lieu de vie et d'orientation pour des jeunes Indiens fragilisés par des échecs.

« Nous avons accueilli, il y a quelques mois, Ramesh, un nouvel habitant d'une cinquantaine d'années. Les premiers temps furent difficiles pour lui car il avait du mal à trouver sa place et à être heureux chez nous.

Puis, un jour, la situation familiale d'une femme du village voisin que nous connaissons bien est devenue très délicate. Son fils de 35 ans, qui souffre d'une maladie nerveuse depuis qu'il est petit, a dû trouver refuge au Jardin pour quelque temps. Ramu a ainsi débarqué dans notre vie et nous avons proposé à Ramesh de s'occuper de lui. Ramu peut parler et est indépendant pour se laver et faire sa lessive. Mais il ne peut pas tenir sur ses jambes et ses tremblements incontrôlés l'empêchent de se nourrir seul.

Et voilà que nous avons vu Ramesh devenir comme un père pour lui ; et non seulement pour lui, mais aussi pour tout le Jardin. Il est très présent en cuisine, s'occupe toujours de me garder un peu de nourriture de côté lorsque je suis à l'extérieur et m'interroge sur ma journée, même si nos conversations en tamoul sont bien limitées. Et pour les autres il a ces mêmes préoccupations. Son goût pour la prière a grandi et il est le plus fidèle aux temps quotidiens d'adoration, pendant lesquels nous l'entendons toujours sortir son chapelet. Il égraine les « Je vous salue Marie » et il est heureux. »

Alexis D. - Inde, Jardin de la Miséricorde

© Points-Cœur Inde

28 ANS

LES AUTRES ENGAGEMENTS POINTS-CŒUR

La Fraternité Saint Maximilien Kolbe

Origine

Les Fraternités Saint-Maximilien-Kolbe regroupent des personnes qui décident de vivre Points-Cœur dans le monde. En effet la pauvreté et la solitude peuvent prendre différentes formes, et ne se limitent pas aux bidonvilles : partout où l'homme vit et s'active, c'est le même besoin d'amitié et de consolation qui se fait sentir.

Apostolat

Le but des Fraternités est d'aider ceux qui le désirent à vivre de l'esprit de Points-Cœur au quotidien dans leurs différentes responsabilités au service de l'Eglise et de la société.
Cela s'exprime dans la façon particulière de remplir ses obligations professionnelles, dans l'attitude et les valeurs adoptées en famille (accueil d'un parent âgé, choix de prendre du temps pour être auprès de ses enfants...).

Vivre de l'esprit Points-Cœur dans la société
plus de 300 personnes
dans 13 Pays

« Nous nous sommes retrouvés du 4 au 11 août à 70 : une trentaine d'adultes, trente-six enfants de 0 à 12 ans, avec notre aumônier, d'autres membres de Points-Cœur au service des enfants et une équipe de baby-sitters de choc.

Chacun de nos quatre temps annuels de retrouvailles (deux week-ends, une retraite de trois jours et une semaine de vacances commune) est une occasion privilégiée pour nous retrouver, approfondir l'amitié qui nous lie, nous émerveiller du chemin parcouru par les uns et les autres, et découvrir comment chacun essaie de vivre de notre charisme de présence, de compassion et de consolation dans sa vie. Parmi ces quatre temps, la semaine de vacances commune est le temps le plus long et le plus propice aux échanges. Il est particulièrement beau de voir grandir l'amitié entre les enfants, qui se font une joie de se retrouver ! »

Un membre de la fraternité saint Maximilien Kolbe

La Fraternité Saint-Maximilien

Les membres permanents

Qui sont-ils ?

Ce sont d'anciens volontaires désireux de rester dans l'association de manière permanente. Ils continuent de vivre la même mission que les bénévoles.
Points-Cœur compte actuellement 87 membres permanents de 8 nationalités présents dans toutes les maisons Points-Cœur.

Que font-ils ?

- Vie dans les Points-Cœur
- Formation et suivi des volontaires
- Suivi des personnes sur place
- Mise en place de diffusions (cf. pp 38-39)
- Organisation d'évènements culturels
- Accompagnement des membres des Fraternités Saint-Maximilien-Kolbe

LE SUIVI DES VOLONTAIRES

Les membres permanents ont pour première mission d'assurer la formation et le suivi des volontaires.

- La formation avant le départ s'étend sur 6 mois, elle est composée de 3 week-ends de discernement et d'un stage de 15 jours. Un suivi personnalisé est assuré pendant ce temps de formation.
- Chaque maison a un responsable extérieur qui vient en visite tous les 4 mois et garde un contact hebdomadaire par mail ou téléphone avec les volontaires
- À leur retour, les volontaires sont accompagnés pour leur réinsertion dans leur pays d'origine : il y a un week-end obligatoire prévu pour cela. Durant ce week-end, des membres de Points-Cœur et d'anciens volontaires sont disponibles pour des conseils au niveau des assurances, des questions administratives, d'emploi ou de logement.
- Si besoin, les volontaires ont la possibilité, à leur retour, de se reposer dans une des maisons Points-Cœur.

© Points-Cœur France

87 membres permanents
présents dans toutes les maisons Points-Cœur

28 ANS

CONTACT

FRANCE

Association Points-Cœur France

40 route Eugénie
F-60350 Vieux-Moulin
+ 33 (0)3 44 85 49 40
@ : contact@pointscoeur.org
www.pointscoeur.fr

M. Patrick Felici
Responsable financier de l'Association Points-Cœur
@ : pfelici@pointscoeur.org

Coordonnées bancaires Points-Cœur France

IBAN : FR76 15 62 9026 6400 0303 5454 565
BIC : CMCIFR2A

Particuliers : 66% de vos dons sont déductibles de vos impôts, dans la limite de 20% de votre revenu imposable.
Entreprises : 60% de vos dons sont déductibles dans la limite de 5/1000 de votre chiffre d'affaires annuel.